

Le ROSE presenti lungo il percorso

SPECIE	VARIETÀ	FIORITURA			R/C	P	B
		foritura primavera	foritura unica estiva	riferenza			
1 R. moschata	1.1 Rosa moschata (ca. 1500)						
	2.1 Gallica officinalis "Rosa di Provins" (nota dal 1250)						
	2.2 Gallica officinalis variegata "Rosa Mandi" (nota dal XII sec.)						
	2.3 Tuscani (origine incerta, nota dal 1596)						
	2.4 Charles de Mills (ibridatore sconosciuto, nota prima del 1790)						
	2.5 Cardinal de Richelieu (J. Laffay, 1840)						
	2.6 Belle Isis (L.J.G. Parmentier, 1845)						
	2.7 Yvette (M. Hardy, 1821)						
	3.1 Rosa phoenicea (origine sconosciuta, molto antica)						
	4.1 Rosa canina (origine sconosciuta, molto antica)						
	5.1 Rosa pendulina (o R. alpina, nota prima del 1700)						
	6.1 Rosa damascena bifera "Autumn Damask" (nota dal V sec. a.C.)						
	6.2 Quatre Saisons Blanc-Musseaux (J. Laffay, 1835)						
7.1 Kazanlik (nota dal 1420)							
7.2 Celsiana (ibridatore sconosciuto, nota prima del 1732)							
7.3 Mme Hardy (M. Hardy, 1832)							
7.4 Marie Louise (M. Hardy, 1811)							
7.5 Giacobbe Lancaster (origine sconosciuta, nominata nel 1551)							
7.6 Isphahan (origine sconosciuta, nota prima del 1832)							
7.7 Omar Khayyâm (origine sconosciuta, nota dal 1893)							
8.1 Alba Maxima (ibridatore sconosciuto, nota prima del XV sec.)							
8.2 Celestial (ibridatore sconosciuto, circa 1759)							
8.3 Clotilde (J.L. Descomet, circa 1820)							
8.4 Felicità Parmentier (L.J.G. Parmentier, 1834)							
8.5 Great Maiden's Blush (origine sconosciuta, circa XV sec.)							
8.6 Königin von Dänemark (J. Booth, 1816)							
8.7 Mme Planter (Planter, 1832)							
8.8 Mme Legras de St Germain (ibridatore sconosciuto, 1846)							
9.1 Rosa centifolia (origine sconosciuta, nota dal 1650)							
9.2 Rosa centifolia Major (ibridatore sconosciuto, 1596)							
9.3 Fantin Latour (origine sconosciuta, scoperta nel 1940)							
9.4 La Noblesse (J. Souper & P. Notting, 1850)							
9.5 Tour de Masséot (J. Souper & P. Notting, 1856)							
9.6 Village Maid (J. P. Vibert, 1839)							
9.7 Duchesse de Rohan (L. Lévêque & Fils, 1847)							
9.8 Robert le Diable (ibridatore sconosciuto, nota prima del 1950)							
9.9 Pompon de Bourgoigne (ibridatore sconosciuto, nota dal 1664)							
9.10 Rose de Meaux (D. Schauer, 1837)							
10.1 Rosa centifolia muscosa (origine sconosciuta, nota dal 1696)							
10.2 Salet (F. Lacharme, 1854)							
10.3 Alfred de Dalmas (J. Laffay, 1855)							
10.4 Cheval de Napoleon (J. P. Vibert, 1926)							
10.5 Mme de la Roche-Lambert (M. Robert, 1851)							
10.6 Souper et Notting (J. Permet (padre), 1874)							
10.7 William Lobb (J. Laffay, 1855)							
11.1 Rosa chinensis sempervirens (an Slater's Crimson China) (in Europa dal 1792)							
11.2 Rosa chinensis mutabilis (origine sconosciuta, nota prima del 1894)							
11.3 Rosa chinensis sanguinea (ibrido di Mutabilis, nota dal 1837)							
11.4 Rosa chinensis viridiflora (nota dal 1743, sul mercato dal 1845)							
11.5 Old Blush (sin. Parson's Pink China) (nota in Cina ca. 1000 a.C.)							
12.1 Rosa gigantea (origine sconosciuta, in Europa dal 1896)							
13.1 Rosa multiflora (origine sconosciuta, in Nord America dal 1666)							
14.1 Rosa foetida Persiana bicolor (origine sconosciuta, nota dal 1590)							
14.2 Rosa foetida Persiana (origine sconosciuta, nota da prima del XVI sec.)							
15.1 Odozata (introdotta in Gran Bretagna da Sir A. Hume dal 1809)							
16.1 Perle d'Or (F. Dubreuil, 1864)							
16.2 Colette Brunet (M. Vésuve Ducher, 1880)							
16.3 Cramoise Superior (M. Coqueureau, 1832)							
16.4 Le Vésuve (J. Laffay, 1825)							
16.5 Camelia Rose (N. J. Prevost (figlio), 1830)							
16.6 Louis XIV (J.B.A. Guillot (figlio), 1859)							
16.7 Grand Rapids (ibridato da A. Jacques, 1831; scoperta da Vilroy, 1912)							
17.1 Blush Boursault (ibridatore sconosciuto, nota prima del 1829)							
18.1 Bianco De Vibert (Vibert, 1847)							
18.2 Portland Rose (ibridatore sconosciuto, nota prima del 1775)							
18.3 Comte de Chambord (Moreau Robert, 1863)							
18.4 Rose de Rescit (ibridatore sconosciuto, nota prima del 1807)							
18.5 Rose Du Roi (conte Lefevre de Ville-Sur-Arce, 1815)							
18.6 Jacques Cartier (J. Desprez, 1840)							
19.1 Blush Noisette (P. Noisette, 1814, introdotta in Europa dal 1825)							
19.2 Mme Alfred Carrière (J. Schwartz, 1879)							
19.3 Mme Vibert (J.P. Vibert, 1828)							
19.4 Céline Forestier (V. Trouillard, 1842)							
19.5 Crépuscule (F. Dubreuil, 1904)							
19.6 Belle Vichysoise (L. Lévêque e figli, 1897)							
19.7 Desprez & Fleurs Jaunes (J. Desprez, 1835)							
20.1 Mme Alfred de Rougemont (F. Lacharme, 1862)							
20.2 Boule de Neige (F. Lacharme, 1867)							
20.3 Zéphirine Drouhin (Bisot, 1868)							
20.4 Catherine Guillot (J.B.A. Guillot (figlio), 1861)							
20.5 Varietata di Bologna (A. Borfiglioli, 1909)							
20.6 La Reine Victoria (J. Schwartz, 1872)							
20.7 Souvenir de la Malmaison (J. Beluze, 1843)							
20.8 Mme Pierre Oger (P. Oger, 1878)							
20.9 Louise Odier (J. Margottin (padre) e figli, 1851)							
20.10 Kathleen Harport (A. Dickson II, 1919)							
21.1 Catherine Carrier (A. Borfiglioli e figlio, 1913)							
21.2 Bon Silène (M. Hardy, 1837 ca.)							
21.3 Général Schablikine (G. Nabonnand, 1878)							
21.4 Sombrelin (M. Robert, 1850)							
21.5 Mme Camille (J.B.A. Guillot (figlio), 1871)							
21.6 Saffrano (Besuregard, 1835)							
21.7 Francis Dubreuil (F. Dubreuil, 1894)							
21.8 Arciduc Joseph (G. Nabonnand, 1892)							
21.9 Baroness Rothschild (J. Permet (padre), 1868)							
22.2 Clotilde Lyonnoise (J.B.A. Guillot e P. Guillot, 1885)							
22.3 Baron Girod de l'Am (Reverchon, 1897)							
22.4 Baronne Prévost (J. Desprez, 1842)							
22.5 Ferdinand Pichard (R. Tanne, 1912)							
22.6 Frau Kari Duschik (P. Lambert, 1896)							
22.7 Paul Neyron (A. Lévy (padre), 1869)							
22.8 Reine des Violettes (Millet Malet, 1860)							
23.1 Pax (Rev. J.H. Pemberton, 1918)							
23.2 Penelope (Rev. J.H. Pemberton, 1924)							
23.3 Cornelia (Rev. J.H. Pemberton, 1925)							
23.4 Buff Beauty (J.A. Benthall, 1920)							
23.5 Felicia (Rev. J.H. Pemberton, 1928)							
23.6 Ballerina (J.A. Benthall, 1937)							
24.1 Mignonette (J.B.A. Guillot (figlio), 1880)							
24.2 Gloire de Polyantha (J.B.A. Guillot (figlio), 1887)							
24.3 Marie Fave (A. Alpagout, 1888)							
24.4 Little White Pet (P. Henderson, 1879)							
24.5 Katharina Zeimet (P. Lambert, 1901)							

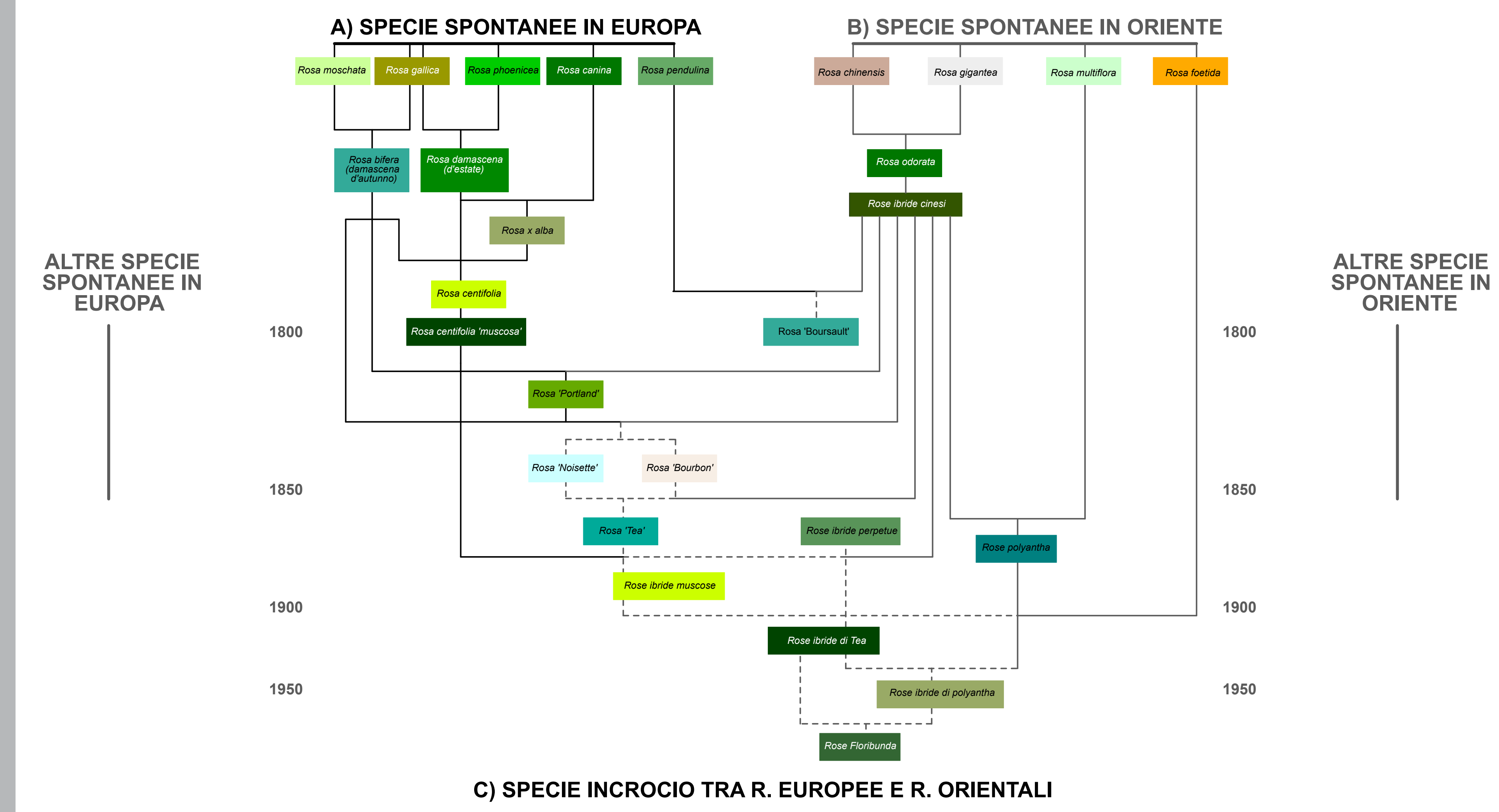

Le GRAMINACEE presenti iungo il percorso

N°	genere - specie - varietà	descrizione	SMP	EXP	EPOCA DI FIORITURA							
					aprile	maggio	giugno	luglio	agosto	settembre	ottobre	novembre
G1	<i>Panicum virgatum</i> 'Shenandoah'	Cuffi folti con foglie dalle punte rosastre; diviene rosso-rosola dalla primavera alla tarda estate; spighe rosso-oro										
G2	<i>Pennisetum alopecuroides</i> 'Hameln'	Crescita folta e compatta; foglie verde scuro; giallo in autunno; spighe cilindriche, setose, bruno rosate										
G3	<i>Miscanthus sinensis</i> 'Adagio'	Sviluppo piuttosto compatto e fioritura molto abbondante; foglie stretto verde, giallo in autunno; spighe bruno rosate										
G4	<i>Muhlenbergia capillaris</i>	Fioritura molto attraente con infiorescenze ampie e arcese; foglie verde brillante; spighe rosa bruno										
G5	<i>Imperata cylindrica</i> 'Red Baron'	Foglie decidue il cui colore si accentua nel tempo; foglie verde alla base, punta rossa; spighe bianco-argento										
G6	<i>Stipa tenuissima</i> 'Pony Tails'	Cuffi molto folti di foglie sottili, leggermente arcuate; infiorescenze setose; foglie verde vivace; spighe bianche										
G7	<i>Calamagrostis acutiflora</i> 'Karl Foerster'	Portamento eretto; infiorescenze ramificate molto durature; foglie verde scuro lucido; spighe rosa-bronze										
G8	<i>Helictotrichon sempervirens</i>	Densi cuffi di sottili foglie nuove di colore grigio-azzurro; sempreverdi; fiore insignificante	X									
G9	<i>Pennisetum villosum</i>	Crescita folta; foglie verde medio; giallo in autunno; spighe setose molto belle colore bianco										
G10	<i>Panicum virgatum</i> 'Hansie Herms'	Portamento eretto; foglie rosso arancio; spighe rosastre con fioritura abbondante										